



Manual de Configuração T3 – GpsGate

Outubro – 2008
Geo Studio Tecnologia Ltda.

O que o GpsGate oferece a você?

Gpsgate é um serviço de Internet que permite rastreamento de módulos GPS/GPRS e compartilhamento da sua posição entre amigos. O site oferece dois serviços: um gratuito chamado **BuddyTracker** para compartilhar sua posição entre amigos e um serviço comercial chamado **VehicleTracker**. Visite o site www.gpsgate.com para mais detalhes.

BuddyTracker é um serviço gratuito online para rastreamento de módulos GPS/GPRS e compartilhamento de sua posição entre amigos, podendo ser utilizado com o módulo rastreador T3. Você poderá fazer o rastreamento via website do seu veículo sem ter que desenvolver um website próprio.

VehicleTracker é um serviço comercial com pagamento mensal que permite você rastrear vários veículos ao mesmo tempo em tempo real, mostrar o histórico de cada veículo, exportar o caminho percorrido para os formatos KML (Google Earth) e CSV (Excel), administrar contas de usuários e configurar direitos de acesso para cada operador. Para mais detalhes, visite www.gpsgate.com

Se o T3 for configurado para o site GpsGate, toda vez que a ignição do veículo for ligada, o módulo enviará periodicamente as posições ao website, permitindo rastrear o veículo por telefones celulares, smartphones e computadores que não tenham o programa GPS TrackMaker® instalado.

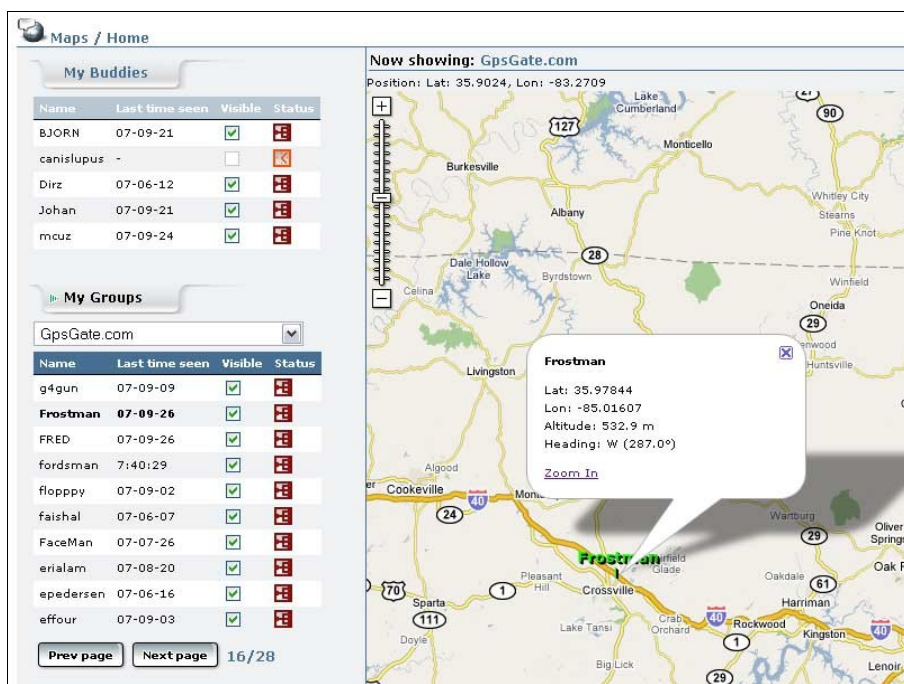

The screenshot displays the GpsGate.com interface. On the left, there are two sections: 'My Buddies' and 'My Groups'. 'My Buddies' contains a table with columns for Name, Last time seen, Visible, and Status. 'My Groups' shows a dropdown menu set to 'GpsGate.com' and another table with similar columns. On the right, a map shows the current location of 'Frostman' with a pop-up window displaying coordinates (Lat: 35.97844, Lon: -83.01607), altitude (532.9 m), and heading (W (287.0°)).

Name	Last time seen	Visible	Status
BJORN	07-09-21	<input checked="" type="checkbox"/>	
canislupus	-	<input type="checkbox"/>	
Dirz	07-06-12	<input checked="" type="checkbox"/>	
Johan	07-09-21	<input checked="" type="checkbox"/>	
mcuz	07-09-24	<input checked="" type="checkbox"/>	

Name	Last time seen	Visible	Status
g4gun	07-09-09	<input checked="" type="checkbox"/>	
Frostman	07-09-26	<input checked="" type="checkbox"/>	
FRED	07-09-26	<input checked="" type="checkbox"/>	
fordsman	7:40:29	<input checked="" type="checkbox"/>	
floppy	07-09-02	<input checked="" type="checkbox"/>	
faishal	07-06-07	<input checked="" type="checkbox"/>	
FaceMan	07-07-26	<input checked="" type="checkbox"/>	
erialam	07-08-20	<input checked="" type="checkbox"/>	
epedersen	07-06-16	<input checked="" type="checkbox"/>	
effour	07-09-03	<input checked="" type="checkbox"/>	

Para utilizar os serviços do GpsGate é necessário criar uma conta no site www.gpsgate.com e configurar o módulo T3 para enviar dados ao site.



Lembre-se: O uso de website de rastreamento pode aumentar os custos de manutenção do chip do rastreador pois haverá tráfego GPRS toda vez que a ignição do veículo for ligada.

Configurando o módulo T3

Abra o programa GPS TrackMaker® e conecte-se ao módulo T3 por GPRS, seguindo as instruções de conexão do manual de instruções.

Na janela GPRS, aperte o botão **Ferramentas**.

Se estiver conectado por cabo, a janela Ferramentas já será mostrada.

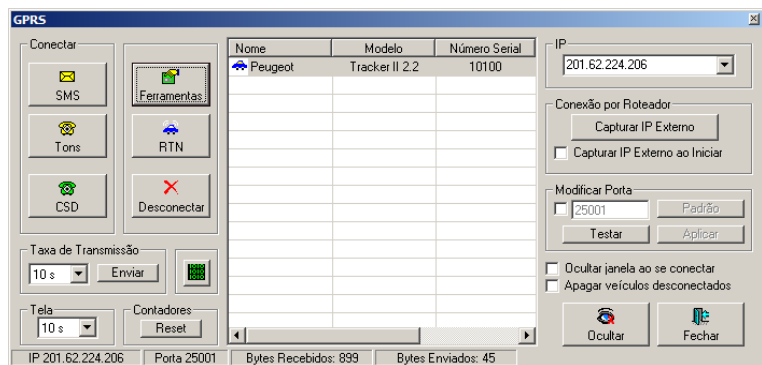

Na janela Ferramentas, aperte o botão **Configurações** para capturar as configurações do módulo.

Se estiver conectado por cabo, aperte o botão **Identificar**.

Clique na aba **Configurar** para copiar o IMEI do módulo. Ele será utilizado no site GpsGate para o registro do módulo.

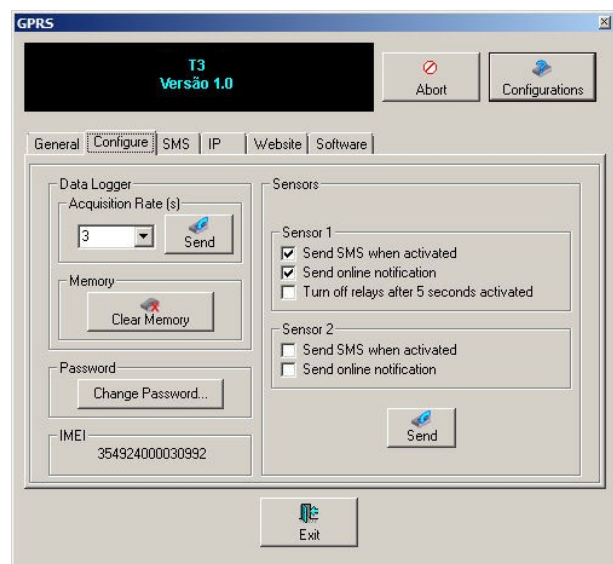

Clique na aba **Website** para configurar o envio de dados ao site do GpsGate

- Marque a opção **Configurar website de Rastreamento**.
- Se outra porta estiver configurada, escolha a porta 80 e aperte o botão **Enviar** localizado ao lado da caixa de texto.
- Configure o tempo de transmissão para cada 30 segundos ou mais. Lembre-se que quanto menor o tempo, maior será o gasto com GPRS.
- Marque a opção **Website Ativado**

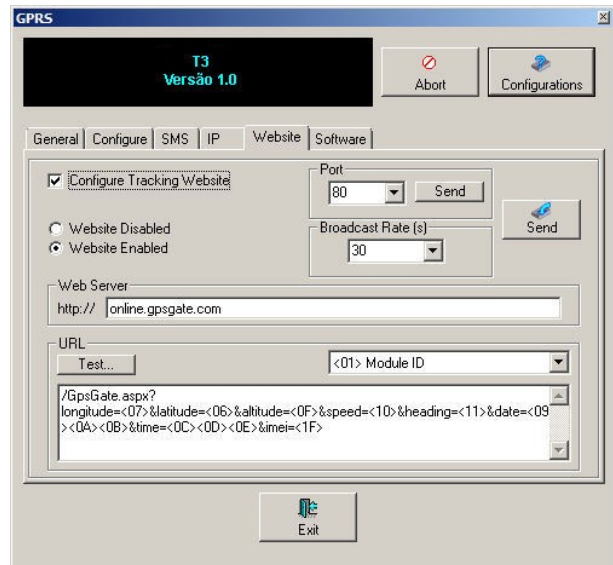

- Configure o **Servidor** para o site:
online.gpsgate.com
- Configure a URL para:
[/GpsGate.aspx?longitude=<07>&latitude=<06> &altitude=<0F>&speed=<10>&heading=<11>&date=<09><0A><0B>&time=<0C><0D><0E>&imei=<1F>](http://GpsGate.aspx?longitude=<07>&latitude=<06> &altitude=<0F>&speed=<10>&heading=<11>&date=<09><0A><0B>&time=<0C><0D><0E>&imei=<1F>)
Atenção: não coloque espaços ou quebras de linhas na URL.
- Aperte o botão **Enviar** e aguarde a confirmação do módulo.

O envio dos dados ao site GpsGate será ativado na próxima conexão do módulo ou quando a ignição for ligada.

Instruções de Configuração do Serviço BuddyTracker

1) Clique no link a seguir para acessar a página de registro do serviço BuddyTracker:
<http://www.gpsgate.com/index.php?id=12>

2) Preencha os campos com as sua informações:

Username : preencha com um nome reduzido.

Password: digite uma senha para a conta .

Retype password: confirmação da senha.

e-mail: digite o seu e-mail.

Name: seu nome.

Surname: seu sobrenome.

Accepts Terms: marque esta opção.

Aperte o botão **Register Account**

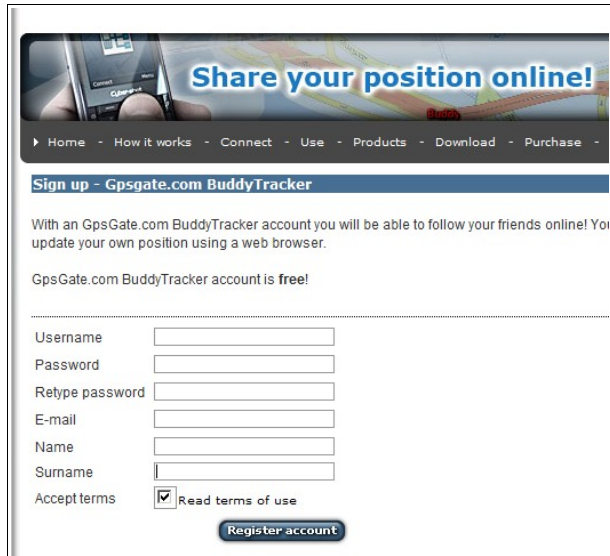

3) Finalizado o registro, é hora de ser conectar ao site.

Digite o seu nome reduzido e sua senha e aperte o botão **Log in**.



4) Registre o módulo que será visto sobre o mapa.

Clique em **Preferences** no canto superior direito da tela.



Clique em *Device Settings*



Preencha o IMEI do módulo T3 e o nome que você deseja que apareça na tela no momento do rastreamento. Aperte o botão *Add device* para adicionar o veículo.



Lembre-se:

O código IMEI do módulo poder ser obtido por GPRS ou cabo e está disponível na aba *Configurar* da janela *Ferramentas*.

Para capturá-lo, conecte-se ao módulo por GPRS ou CSD e aperte o botão *Configurações*. Se estiver conectado por cabo, aperte o botão *Identificar*.

Dica: para copiar o IMEI, selecione-o com o mouse e aperte CTRL C.

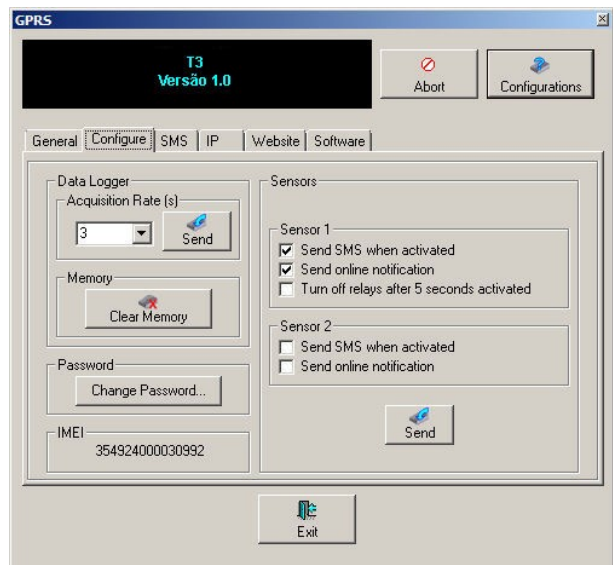

Pronto! O site agora está configurado para receber dados do seu módulo T3.